四旬期第四主日

教區候洗者考核傅油禮

10-3-2024 下午 2 時 30 分

進堂詠 （起立） **上主庭院** (頌恩第 356 首)

（重句）上主庭院，建基於世上，以世人為子民，上主永為萬乘之尊。

1 上主藉著眾先知所召喚的人民，聚首於上主聖殿內的百姓，侍立於主前的子民，是基督的教會。（重句）

2 藉聖神的水而重生的人民，印上聖神印記的百姓，合一於聖神的子民，是基督的教會。(重句)

3 接枝於耶穌葡萄樹上的人民，藉上主聖寵結果的樹枝，植根於聖愛的子民，是基督的教會。（重句）

4 自信德中被上主所堅定的人民，蒙主召請棄暗投明的百姓，被喚作皇族的子民，是基督的教會。（重句）

5 眾民皆齊聲歌頌聖父榮光，也稱揚聖子我主耶穌基督，並讚美天主聖神，千秋萬世無盡。(重句)

致候

主教：因父、及子、及聖神之名。

眾：亞孟。

主教：願主與你們同在。

眾：也與你的心靈同在。

推薦候洗者

導師代表：敬愛的主教，來自「新界」堂區的候洗者，今日齊集在這裡，請你為他們祈禱、驅魔和傅油。求主淨化他們的心靈，好能更徹底跟隨基督。

主　教：你們認為這些候洗者是否已確實皈依主耶穌基督，準備好加入教會呢？

導師代表：仰賴天主的仁慈，根據堂區的神父、執事、傳道員、導師、代父母和信友團體的推薦，這些候洗者已充分準備，全心信賴主耶穌基督，渴望加入教會。

主　教：各位親愛的候洗者，你們是否完全信從主耶穌基督，決心成為他的門徒，在教會內善度基督徒的生活呢？

候洗者：是，我們全心歸向上主。

主　教：請大家祈禱：（靜默片刻）

主，天主，你是一切光明的泉源。我們為候洗者祈禱，求你解救他們脫離黑暗的勢力，引領他們進入基督的真光，成為光明之子。因你的聖子、我們的主耶穌基督，他和你及聖神，是唯一天主，永生永王。

眾：亞孟。　（坐下）

讀經（從死者中起來吧！基督必要光照你！）

恭讀聖保祿宗徒致厄弗所人書　5:8-14

弟兄姊妹們：

從前你們原是黑暗，但現在你們在主內卻是光明；生活自然要像光明之子一樣。光明所結的果實，就是各種良善、正義和誠實。你們要體察什麼是主所喜悅的事。不要參與黑暗無益的作為，反而要加以指摘，因為他們暗中所做的事，就是連提起，也是可恥的。一切事情，一經指摘，便在光明中，顯露出來；凡顯露出來的，成為了光明。

所以說：「你這睡眠的，醒來吧！從死者中起來吧！基督必要光照你！」——上主的話。

眾：感謝天主。

（靜默片刻）

福音前歡呼 （起立）

領唱員領唱

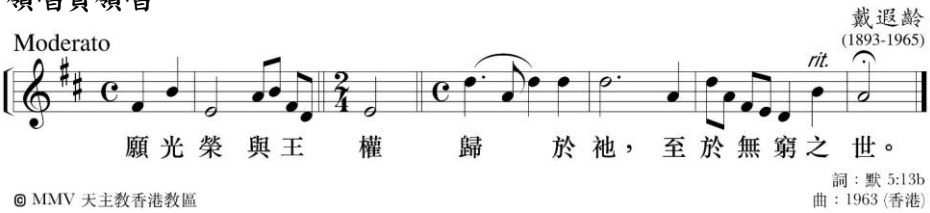

眾唱：（重句）

領唱：主說：我是世界之光；凡跟隨我的人，必有生命之光。（若 8:12）

眾唱：（重句）

領唱:天主！我們本來生活在黑暗中，祢卻開啟了我們的心目。

眾唱：（重句）

領唱：天主！我們看見祢的光明，我們相信祢、敬拜祢。

眾唱：（重句）

福音（瞎子洗後，回來，就看見了。）

恭讀聖若望福音　9:1,6-9,13-17,34-38

那時候，耶穌前行時，看見了一個生來瞎眼的人。耶穌吐唾沫在地上，用唾沫和了些泥，把泥抹在瞎子的眼上，對他說：「去，到史羅亞水池裡洗洗吧！」——史羅亞解說「被派遣的」——瞎子去了，洗了，回來就看見了。

於是，鄰居和那些經常見他討飯的人，就說：「這不是那曾坐在這裡討飯的人麼？」有的說：「就是這人，」有的說：「不，是另一個很相似他的人。」那人卻說：「就是我。」

他們便將那先前瞎眼的人，帶到法利塞人那裡。耶穌和泥開了他眼睛的那天，正是安息日。於是，法利塞人又盤問他怎樣看見了。那人就向法利塞人說：「他把泥抹在我的眼上，我洗了，就看見了。」

法利塞人中有的說：「這人不是從天主來的，因為他不遵守安息日。」有的卻說：「一個罪人怎能行這樣的奇蹟？」

他們中間便發生了紛爭。於是，他們又問瞎子說：「對於那開了你眼睛的人，你說什麼呢？」瞎子說：「他是一位先知。」

法利塞人卻向他說：「你整個人都生於罪惡之中，竟來教訓我們？」便把他趕出去了。

耶穌聽說法利塞人把他趕了出去，後來遇見了他，就給他說：「你信人子麼？」那人便回答說：「主，是誰，好使我去信他呢？」耶穌對他說：「你已看見他了，和你講話的就是！」那人於是說：「主，我信。」就俯伏朝拜了耶穌。

——上主的話。

眾唱：願光榮與王權歸於他，至於無窮之世。 （坐下）

講道

為候洗者祈禱 （起立）

主教：各位弟兄姊妹，我們求天主幫助候洗者脫離黑暗，皈依基督，成為光明之子。現在請大家為他們祈禱。

執事：請候洗者跪下祈禱；代父母請按手在他們肩上。

（靜默片刻）

領：請為候洗者祈禱。求主以基督的真光照耀他們，驅散他們心靈的黑暗，幫助他們踏上正義的坦途。為此，我們同聲祈禱。

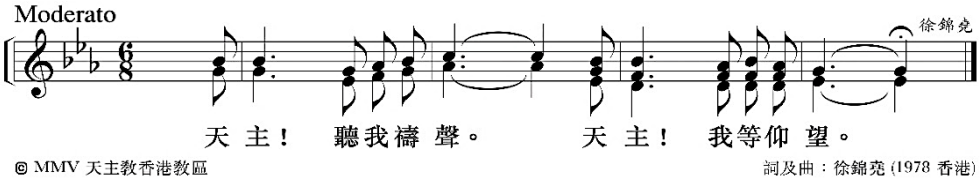

領：求主幫助候洗者克勝錯謬及虛榮的誘惑，脫離罪惡的勢力，一心嚮往基督帶來的真福。為此，我們同聲祈禱。【眾唱】

領：求主幫助所有誠心尋求信仰的人，在探索真理的過程中，得到聖神的指引和助佑。為此，我們同聲祈禱。【眾唱】

懺悔禮

主教：請候洗者誠心懺悔已往一切罪過，全心歸依天主；我們也一起認罪，求主寬恕。（靜默片刻）

主教：我向全能的天主，

眾：和各位弟兄姊妹，承認我在思、言、行為上的過失。我罪、我罪、我的重罪。為此，懇請卒世童貞聖母瑪利亞、天使、聖人、和你們各位弟兄姊妹，為我祈求上主，我們的天主。

驅魔及傅油

（主教面向候洗者伸手誦念。襄禮司鐸同時伸手。）

主教：仁慈的天父，你恩賜胎生瞎子，信從你的聖子，得以重見光明，享見你的國度。求你把候洗者，從錯謬的蒙蔽中釋放出來，使他們服膺真理，堅定不移，成為光明之子，直到享見你聖容的光輝。因主耶穌基督之名，求你俯聽我們的祈禱。

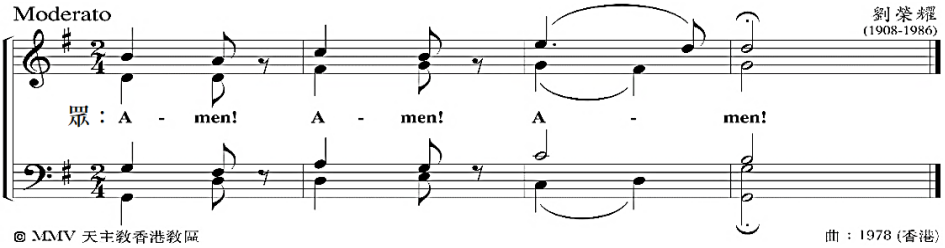

傅油禮

執事：請候洗者起立，上前接受傅油；請代父母按手在他們肩上。

（候洗者在代父母陪同下，列隊上前接受傅油。）

傅油

主教或司鐸：願救主基督的德能保護你，堅強你的信德。

候洗者：亞孟。

歌詠　　**我主！求祢垂憐**　　(頌恩第 560 首)

（重句）我主!求祢垂憐！並可憐我們,因為我們得罪了祢。

1 我君王主基督是萬民救主，今我大罪人，真誠痛悔求恕，懇祢施恩慈，聽我們哀禱。（重句）

2 萬古君王耶穌戰勝我敵仇，負恩重罪人，伏祢台前頓首，無上真天主，把我們拯救。（重句）

耶穌基督是生命源　　(頌恩第 453 首)

1 耶穌基督是生命源，我主基督是活流泉，凡是喝過這水的人將永不感口渴。

（重句）絕對不需再怕渴，當真不必再怕渴，確是終身得甘飴，真正終身不欠缺。主曾說過：人將永遠都不再感口渴。

2 在曠野裏綠茵綿延，沙丘之中出活靈泉，請用活水灌我心田使永不感乾涸。（重句）

3 若您覺渴請近源頭，若您覺渴可以暢盡求，活水將化作永生流使永不感口渴。（重句）

奇妙救恩　　(頌恩第 384 首)

1. 奇妙救恩何等甜蜜，救我可憐罪人；
我曾失喪今復歸依，瞎眼今得看見。

2. 主恩浩蕩我心敬畏，復使我得安慰；
起初相信至今不疑，此恩何等寶貴。

3. 一生路途都靠此恩，克勝困苦艱辛；
藉它引導一路平安，直到天上家鄉。

4. 在天之邊光明燦爛，永遠感謝稱讚；
永永遠遠無盡無窮，歡喜快樂萬年。

基督得勝

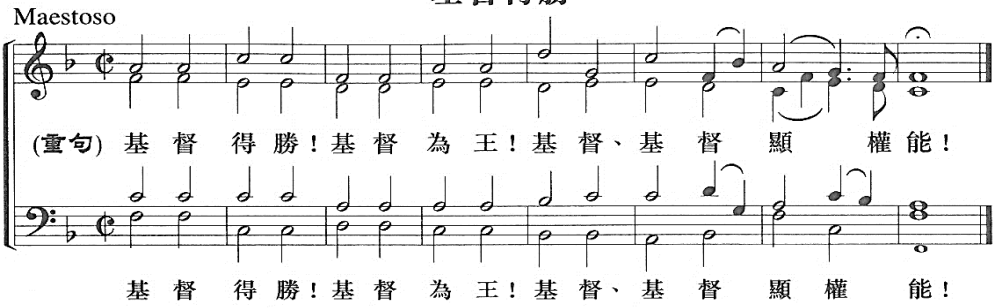

可只詠唱第一聲部作齊唱
曲：傳統額我略曲調
編：蔡詩亞 (January 15 MMIII 香港)

1 基督是世界的光，凡跟隨我的人決不會在黑暗中行走，必會獲得生命之光。(重句)

2 耶穌曾經說過：我就是復活，就是生命，凡信從我的人，即使死了，仍要活著，凡活著而信從我的人，必永遠不死。(重句)

3 誰若不肯背負自己的十字架，跟隨基督，便不能做基督的門徒。(重句)

4 我們應該全心、全靈、全意全力愛上主，我們的天主。(重句)

5 神貧的人是有福的，因為天國是他們的。(重句)

6 哀慟的人是有福的，因為他們要受安慰。(重句)

7 溫良的人是有福的，因為他們要承受土地。(重句)

8 饑渴慕義的人是有福的，因為他們要得到飽飫。(重句)

9 憐憫人的人是有福的，因為他們要受憐憫。(重句)

10 心裡潔淨的人是有福的，因為他們要看見天主。(重句)

11 締造和平的人是有福的，因為他們要稱為天主的子女。(重句)

12 為義而受迫害的人是有福的，因為天國是他們的。(重句)

傅油後祈禱（起立）

主教：請大家祈禱：

（主教面向候洗者伸手誦念。襄禮司鐸同時伸手。）

主、耶穌，你是照世的真光。求你以真理之神，把受到謊言之父——魔鬼，所壓制的人，釋放出來。請你激發候洗者的善志，使他們如同那位復明的瞎子一樣，享見你的光明，並能勇敢為信仰作證。你是天主，永生永王。

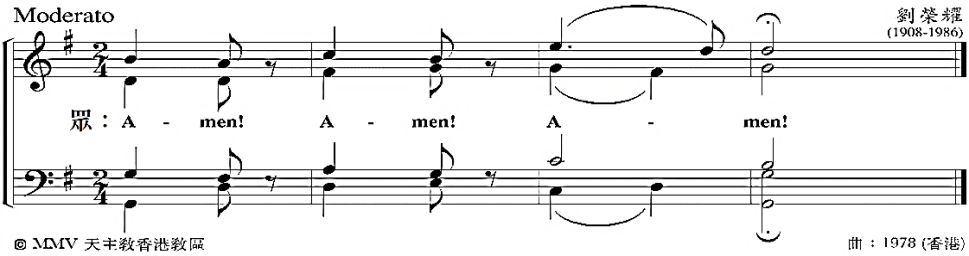

祝福洗禮蠟燭

主教：願上主降福✠這些蠟燭，為在洗禮時送給新教友，象徵他們接受基督的真光。

（主教灑聖水）

天主經

主教：各位弟兄姊妹，讓我們以主基督教導門徒的禱文，聯同整個教會，向天父祈求：

眾唱：我們的天父，願你的名受顯揚，願你的國來臨，願你的旨意奉行在人間，如同在天上。求你今天賞給我們日用的食糧；求你寬恕我們的罪過，如同我們寬恕別人一樣，不要讓我們陷於誘惑，但救我們免於凶惡。Amen!

降福及遣散

主教：願主與你們同在。
　眾：也與你的心靈同在。
執事：請大家俯首接受祝福。

主教：願上主降福你們，保護你們。

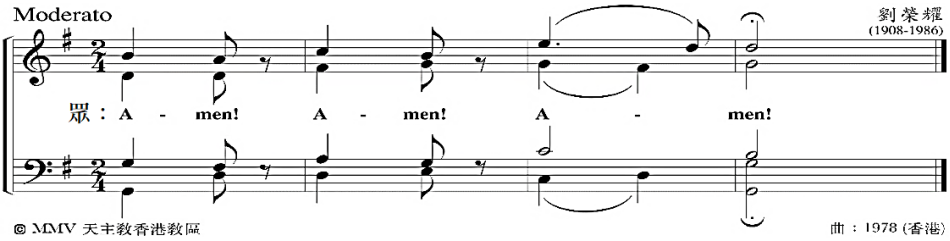

主教：願上主的慈顏光照你們，仁慈對待你們。
眾唱：Amen! Amen! Amen!
主教：願上主轉面眷顧你們，賜你們平安。
眾唱：Amen! Amen! Amen!
主教：願全能的天主，聖父✠、聖子✠、聖神✠降福你們。
眾唱：Amen! Amen! Amen!
主教：親愛的候洗者，我們將在天主聖三節，再次相聚，舉行感恩聖祭，慶祝天父賜予你們加入教會的大恩。
執事：讓我們回到所屬的堂區，繼續祈禱，加緊準備，好能相稱地領受逾越的聖事。
眾唱：Amen! Amen! Amen!

禮成詠　　眾心太陽　　(頌恩第 364 首)

（重句）萬軍上主！祢是眾心的太陽，以生命、熱力，溫暖眾生靈。

1　祢照亮人生崎嶇旅程，祢是真理道路生命。（重句）
2　祢的語言是暮鼓晨鐘，祢喚醒世人的迷夢。（重句）
3　願祢發出朝陽的金光，照我心靈驅散憂傷。（重句）